大正九年十二月十四日 第三種郵便物認可　康德六年（昭和十四年）五月十五日　新京日日新聞　（月曜日）　第五千八百六十八號　（一）

新京日日新聞
朝刊
【本紙朝夕刊十二頁】
本紙定價 一部五錢 一ケ月壹圓 郵稅一ケ月拾五錢
廣告料金 普通一行 壹圓五拾錢 特別一行 貳圓五拾錢
發行所 新京永樂町四ノ一 新京日日新聞社
電話 編輯局專用③三二二〇 營業局專用③三二〇五
發行人 十河榮忠 編輯人 松本勇 印刷人 水越內之介

高級清酒 滿洲櫻

彷徨する敗敵を求め 第五戰區の掃滅へ
抗日軍最後の情景呈す

【〇〇十三日發國通】五月一日新行動開始以來僅か旬日餘にして廿六ケ師二ケ旅の衆敵を擊破し、敵第五戰區を再び起つ能はざるまでに覆滅し去つたわが精鋭は十三日朝來わが包圍圈内に殘存彷徨する敗敵の索敵掃滅戰へと移行したこの日朝來連日來の苦熱は拭つた樣に消えて西大別山々系新戰場には綠林を搔鳴らして凉風吹きしきり正に天與の潰滅戰日和で、わが將兵の士氣當るべからざる勢だ、即ち十二日西大別の中央部〇〇附近において退路を失ひ死物狂ひとなつて抵抗する第一及び一七四兩師の敗殘部隊約一千を潰滅して西大別の分水嶺を突破した倉林、吉田、長瀧、柴田、行方、山村各部隊は同日深夜〇〇北方において廳山方面より西面して進攻し來つた澤山、愛甲、吉田、川俣、勝谷枩枝、加藤各部隊との連絡に成功し感激の一夜を明した各部隊は十三日早曉進發更に〇〇及び〇〇に向つて索敵掃滅戰に移行した、更にその北方地帶を猛進中の古閑、近藤、山田、南部各部隊も十三日朝來その進路を〇〇方面に轉じて進擊を續行中、また十二日湊幕北方遠く河南省の要衝〇〇城を占領した加藤、佐久間神速部隊は十三日終日同地を據點に雪崩れ來る敗敵を捕捉し、虱潰しの潰滅戰を展開中であり、皇軍部隊の各進路には數へるに遑なき敵死體が累々重なり多數の捕虜は默々としてわが軍の後尾に續き抗日黨軍最後の日の情景を呈してゐる

玉山、漳州を猛爆

【上海十四日發國通】艦隊報道部十四日午後四時發表＝

中支方面戰況

一、十三日わが海軍航空部隊は江西省内の偵察攻擊を實施せり、即ち

イ、玉山飛行場及び同軍事施設に直擊彈を浴せ、これに甚大なる損害を與へたり

ロ、南昌附近に於て陸軍部隊の作戰に協力せる部隊は市汶街、岡上街及び何村を攻擊、多大の戰果を收めたり

ハ、揚子江岸に向ひたる部隊は澎澤東方に集中せる敵を攻擊、多大の戰果を得たり

南支方面

一、十二日漳州攻擊に向ひたるわが航空部隊は同地西北部の敵兵營陣地及び市内の敵據點を爆擊これを大破せしめたり、本戰鬪中市街西北部における敵の防禦砲火熾烈なりしもわが方全機無事歸還せり、尚同日厦門方面に向ひたる部隊は同市附近の敵據點を爆擊大なる損害を與へたり

二、十三日海南島殘敵掃蕩中のわが航空部隊は敵據點たる保亭縣を爆擊、うち一ケ所を炎上せしめたる外これに甚大なる損害を與へたり

三、雷州半島の偵察攻擊を實施せる部隊は十三日敵重要據點たる敵遂谿市街を爆擊多大の損害を與へたり

四、海南島上陸部隊は去る十日陵水附近に據る敵を急襲し多大の戰果を收めたり、敵の遺棄死體百八十八、わが方損害なし

●井野川元明大捕手戰死

【東京國通】往年の明大名捕手であり强打者として鳴らした井野川利春君は支那事變勃發と同時に步兵少尉として勇躍應召し谷口部隊に屬し北中支に奮戰中、去る四月廿一日河北省紫子村の激戰で拔刀敵陣に切込んで、遂に右手首に名譽の戰傷を負ひ手當中であつたが、遂に戰傷死した旨原隊から發表された

廣東省北部で敵トラック群猛爆

【〇〇基地十四日發國通】わが荒鷲は十三日廣東省北部に飛び大源よりその東南方〇キロに亘り行動中の敵トラック群七十輛を發見これを爆擊、その六十八輛を破壞炎燒せしめ、更に大源北方にあつた敵の燃料集積所を爆破粉碎した

重慶空爆で死傷七千を出す

【香港十四日發國通】重慶來電によれば國民保健行政長官顏福慶は十三日ルーター記者に對し左の如く語つた

日本空軍爆擊による重慶の死者は五千、負傷者は二千、破壞建築物數は二千三百九十一戸であつた、尚今次事變開始以來支那軍の被つた死亡者は百萬以上に上つてゐる

嵩嶼の敵を猛爆

【厦門十四日發國通】鼓浪嶼のわが陸戰隊に挑戰する對岸嵩嶼の支那軍はアジアおよびスタンダード兩石油會社より撤退要求にも拘らず益々石油タンクに近接して陣地を構築し、卑怯にも第三國權益の蔭に隱れんと圖りつゝ警戒のわが海軍に向け發砲して來つたがわが海の荒鷲は十三日午後再びこれを猛爆して粉碎、厦門を圍む敵陣を連爆した、米國は驅逐艦ブルマ號を急派十三日午前十時厦門に到着、當分碇泊の豫定で、また英國驅逐艦スカウト號も依然碇泊中で英國アジア艦隊旗艦も十六日到着するとの噂があるがこれら鼓浪嶼問題を重視し緊迫感をもつて臨んでゐる外國側も鼓浪嶼の平穩なる狀況には意外の面持である

さよなら、ペン使節
獨逸記者團哈爾濱へ

ヤマトホテルに入京第一夜を明かした獨逸新聞使節團の一行は十四日午前九時五十分弘報協會を訪問、理事長室で森田弘報協會理事長、升井國通理事等と固き握手を交はした後、各地方より蒐集された寫眞を興深げに觀覽、續いて同社編輯局内を一巡、各部機構の說明を聽取、次いで無線室を見學の後、屋上に出で折からの烈風に「市街は夏の恰好をしてゐるが風はまるで冬だね」と言ひながら、一同揃つて記念撮影をなし、同十時二十分頃退出、自動車を連ねて寶山、三中井兩百貨店で開催中のドイツ展見物に向つた

協和會訪問

一行は午前十時三十分協和會を訪問、會議室で橋本中央本部長、半田企畫局長、曲實踐部長等から夫々協和會の說明を受けたが、流石一流記者連だけあつて協和會の本質機構及び協和會と民族問題等につき眞摯な質問が次ぎ次ぎに飛び出し說明者側も大童の答辯振りであつた、引續き映畫「樂土滿洲」「協和青年」の二本を熱心に觀覽正午辭去した

特別市公署訪問

引續き正午新京特別市公署を訪問、槇田庶務科長の案内で于市長と會見、シャンパンを拔いて暫時歡談の後同署大會議室に入り新京附近の大地圖を前にして係員の說明する國都の建設狀況を聽取した、長春時代よりの國都の變遷、第一期ならびに第二期建設狀況市政區域、人口の增加狀況等の詳細な說明に時折質問を發し、道路の特徵、都市美觀上の諸施設、給水狀態、下水、公園その他の公共施設など何れも短期間における友邦國都の目覺しい發展振りに感嘆の聲を放ち午後零時四十五分ドイツ公使主催の招宴に出席のため駐滿獨逸公使館へ向つた

弘報處主催懇談

二時半より中銀總行における弘報處主催の懇談會に出席、政府側よりは武藤弘報處長、滿田治安部次長、石坂農務司長、尾形外務局參事官等、特殊會社方面よりは田中中銀總裁坪上滿拓總裁、森田弘報協會理事長、升井國通理事等約四十名出席、まづ武藤弘報處長の開會挨拶と共に滿洲における弘報宣傳機構ならびにその活動狀況につき政府、新聞通信、映畫等各方面に亘り說明し、ついで田中中銀總裁、石坂農務司長、杉浦滿業文書課長より夫々滿洲における金融、農業、鑛工業の現況につき說明あつて後懇談に移り滿洲における石油の產額等に關する質問を發しドイツ國新聞使節團らしい面目を發揮し午後四時散會一行は直ちに宿舍ヤマトホテルに歸り、五時三十分發列車で哈爾濱に向つた昨日は遠來の友ガブレンツ機を送り今日は又獨逸新聞記者團を送る國都新京、驛頭には又の再會を期すワグナー駐滿獨公使を初め尾形外務局參事官、武藤弘報處長、森田弘報協會理事長、龜山外務局政務處長等が見送りに出て力强い別れの握手をなし惜別の「アウフヴイダーゼーエン」の中に列車はホームを辷り出したなほ一行の中フエルスター團長、ヴインケルンケンパー副團長及びワルター氏の三名は新京に止まり、明十五日午前十時卅分より帝宮において皇帝陛下に拜謁を仰せつかる筈である

【寫眞は市公署訪問、市長と握手する團長（上）とあじあで哈爾濱へ出發（下）】

哈爾濱到着

防共新聞使節團一行十一名は十四日午後九時半着あじあで在哈各弘報關係者及び在哈ドイツ居留民團の盛大な出迎へを受け着哈、直ちにヤマトホテルに入り記者團と會見した一行の哈爾濱における日程は十五日午前中忠靈塔參拜、省公署、日本總領事館を訪問、午後はドイツ民會主催の午餐會に出席、市内視察をなし同八時よりフアンタージヤにおける省、市、外務局、在哈官民合同主催の招宴に臨み、十六日午前九時半發あじあで離哈奉天へ向ふ

外蒙政府に抗議
原狀回復と撤退を要求

ノモンハン附近の滿蒙國境事件に關し外務當局は十三日電報を以てウランバートルの外蒙政府チヨイボルサン首相宛嚴重抗議を發し原狀回復と越境外蒙兵の撤退を要求したがその後事件の發展に伴つて事態を重大視し外蒙政府の回答を待つて居り外蒙側の不法行爲が依然繼續されるに於ては再度抗議を發する模樣である

十二日再び越境

十二日午前十時外蒙兵十一騎は再びノモンハン西南方シリントガイ附近に越境し來りたるも、わが滿軍の攻擊に遭ひ西方ハルハ河を渡河遁走した、其の後十二日午後五時外蒙兵約二百騎はバルシヤ河西方地區に越境侵入し來り、十三日に至つて西南方ノロ方面に移動せる模樣であるが、敵は重輕機、迫擊砲を有して居り、更に對岸ソクトスンガイトにはタムスク方面より約一ケ聯隊を增援集結せるものゝ如く滿蒙國境は風雲を孕んで彼我對峙し俄然緊張してゐる

關東軍靜觀

滿蒙國境ノモンハン附近に發生した滿蒙兩軍の衝突事件に關し國境防衞の共同責務を有する關東軍では執拗なる外蒙側の挑戰的行爲を重視しつゝ現地よりの情報を基礎に事態を注目してゐるが、目下の狀態が依然繼續され更に外蒙側の再三の不法行爲が繰返さるゝに於ては或は重大なる結果を招來するやも知れずとなし滿蒙國境方面に於ける外蒙側の出方に關心を以て靜觀してゐる

中野寅吉氏復黨

【東京國通】政友會では十四日松野鶴平ほか四氏の紹介により昭和會代議士中野寅吉氏の復黨を承認した

北歐四國外相會談
共同態度の意見交換

【ストツクホルム十三日發國通】ノルウエー、スウエーデン、デンマーク、フインランドの北歐四國外相は先般來スウエーデンの首都ストツクホルムに會合して英佛、獨伊兩陣營の對立を中心とする歐洲情勢に對處すべき右四國の共同態度につき意見の交換をなしつゝあつたが、十三日權威ある筋より得た確報によれば獨逸との間に不可侵協定を締結せんとのヒトラー總統の提議に對し如何なる共同態度を執るべきやに關し意見の不一致を來したといはれる、デンマーク及びフインランド兩國は右不可侵協定の締結を希望してゐるため北歐四國中何れかの國がドイツと不可侵協定を締結せる場合といへどもそれをもつて歐洲兩ブロツクの何れかに決定的加盟せりと見るべきではないとの留保を附して漸く不可侵協定締結は各國の自由であるといふに意見の一致を見た模樣である

ガブレンツ機
奉天發一路福岡へ

十三日國都新京より飛來したガブレンツ機一行は滿洲に於ける最後の一夜を奉天ヤマトホテルに明かし、十四日午前九時二十分奉天北飛行場を出發、滿洲國に「さよなら」を告げ鵬翼を張つて一路福岡に向つた、この日氣遣はれた夜來の雨も上り、雲間から青空をのぞかせて親善機を送るに相應はしい日である、八時三十分ホテルを出たガブレンツ男一行は自動車を連ねて北飛行場に到着、機體の點檢を終つて兒玉滿航社長、荒蒔飛行協會長、ヒトラー・ユーゲントその他數百の內外人とお別れの挨拶を交しカウマン博士等搭乘者もそれぞれ見送人と握手、滿獨國旗の波と歡呼裡に全員機上の人となり、九時二十分愛國行進曲に送られつゝガブレンツ機は見事離陸、飛行場を一周した後誘導の滿航機と共に東南にその機影を沒した

紅茶はK.I.C.
半封度包 壹封度包 五封度包（營業用）
發賣元 今泉洋行 大連市場ビル 電話⑧2116

月曜評論
英佛系銀行の不遜問題

在哈英佛系外國銀行の組合加入拒否が重視されてゐる「理由を問はず政府の方針として決定し且つ遂行さるべき措置に對し、之を拒否し或は反對的態度に出ることは國家の威嚴を冒瀆するのみならず、主權の行使を阻害し國家の存在をすら否定する」行爲たることが問題の重要點である。

□　□

東亞新秩序の建設は主として經濟分野に屬するもの多く之を遂行する上に於て統制經濟に移ることは時代の要求であり、民間經濟團體の自治的監理も亦當然の趨勢である、この段階に於て官民の產業各部門を一聯系統の機構に改組し不連絡、無統一の經濟團體を集約整理することは不可缺であつて此のためには國策の要求するところを充分に認識し業界が自主的に統制する考方にならなければならぬ、而して事變遂行處理のキイ・ポイントは日滿兩國の全經濟力を最高度に動員集中すべきことが前提され、從つて產業活動の原動力が自由行動から來る責任感と利益追及の當利觀のみに立脚することは許されない。

□　□

勢ひ一般產業は過去の個人本位の自由活動形態から大小共に規制されなければならない、如何にして全體的に經濟の最高能率を發揮し得るか、それには國民大衆の綜合的、自發的協力を誘導しなければならないが、之を可能ならしむるための正しい道義的關係は如何にして之を經濟制度の中に正しく實現することが出來るか、これが我々の經濟制度上の課題であつて哈爾濱に銀行組合の成立した經過もこの國策解決に順應するためである、英米系銀行の不參加表明は同業の情誼義務を無視して之を政治的に解釋してゐることが第一に矛盾と不遜であり、支那に於ける彼等の權益問題同樣に觀てゐることは明かに滿洲國の主權の行使を拒否されたことに等しい。

□　□

元來英佛兩國は今事變の眞意義を認識せず、その經濟問題に於ても强大國の金融資本によつて決定される半植民地貨幣本位制は日滿支經濟ブロツクの完成を以つて存在を失ふものでないと解し、此のブロツクの外に市場を求めて通貨的觸手を延ばしてゐる、支那に於ける通貨戰が即ちそれであるが、此の偏見、妄想が滿洲國内の英佛系銀行にまで反映し、不遜極る態度を表明するところに重大性がある斷乎たる處置を以つて之に臨む場合英佛側の政治的抗議を危惧するが如きは退嬰的であつて、苟くも國權を無視し國策を阻害するが如き彼等の態度に對しては國家の權力を以つて峻烈なる處斷をなすべきである、稍々もすれば白人なるが故にといふ控え目の態度を示すことに於て如何に我々が不愉快の步みを續けて來たか新東亞建設といふ崇高なる理想を實行せんとするものが、向ほそんな消極的の態度を表すやうでは建設は困難である隱忍、自制は我々の美德として素より破るものでないが、不合理なる增長慢に對しては我々の堪忍袋にも限りあることを宣言實行すべき秋であり當局の毅然たる處斷を希望する所以である。

東拓總裁 佐々木駒之助氏に交涉中

【東京國通】東拓總裁安川雄之助氏は今回勇退することゝなつたので、拓務省ならびに東拓では後任總裁を人選中のところ最近に至り前日本生命取締役會長佐々木駒之助氏を第一候補として推薦、目下同氏に對し就任方を交涉中であるが同氏の就任は大體確實と見られてゐる

淋病にはパーゼル よく効く 興安大路 あじあ藥局

ロ夫人飛行斷念

【バンコツク十三日發國通】ドイツ女流鳥人ローゼマイヤー夫人はガブレンツ機の後を追ひ日本訪問の途に就き十二日午後バンコツクに到着したが南支上空飛行が不可能となつた爲に日本訪問を斷念し、來る十六日發バンコツク發南印度、イラン經由歸國することゝなつた

日高經濟部長

【東京國通】日高興亞院經濟部長は十四日羽田飛行場發北支に向ひ現地を視察月末歸京する

●東株理事長に賀屋氏

【東京國通】十三日の東株重役會で東株理事長後任に前藏相賀屋興宣氏を推すに決定、賀屋氏に對し極力就任方を懇請した結果、賀屋氏も一應考慮を約し、鄕男と懇談の上諾否を回答することになつた

人事往來

▲張司法部大臣　午前七時廿七分着列車で奉天より
▲趙吉林鐵道局長　同午前十一時四十二分着列車で來京、中央ホテルに投宿
▲閻傳紱氏（吉林省長）中央ホテル
▲藤原カネ氏（大日本國防婦人會役員）ミクニホテル
▲鷺道霜子氏（大日本航空婦人會役員）同
▲河野繁氏（營口商工公會常務）同
▲田村浩氏（福岡縣經濟部長）大都ホテル
▲羽生秀吉氏（奉天市衞生科長）同

偶語

厚生省が數ケ所の郡會で調べた數字から推定すると四體不自由兒と認定される學童は全國に十萬人を超えるといふ▲赤ん坊や學校へ行かない子供を加へればまだ〳〵もつと多くなるに違ひない▼たゞ手足が自由でないといふだけで何十萬もの子供をそのまゝにして置くことは勿體ない話である▼長期建設の今日物資も大切だがそんなものよりなほ必要なのは人間である▼不具兒童の問題について多年頭を痛めてゐた守屋東女史は今度東京にクリニツペル・ハイム（四體不自由兒童の爲の整形治療兼教育所）を創設した▼國家的にも人類愛護の上からまことに慶賀すべきことである▼これが導火線となつて厚生省が動き出すやうにでもなればなほ更結構なことだ▼なほまたかうした人類福祉機關が海を渡つて大陸に來る日を翹望せざるを得ない

本日朝刊四頁

一切のムダを省いた
皆樣本位の御食堂
毎日の御食事に時折の御會食にゼヒお越し下さい！
材料の精撰 調理の吟味 給仕の親切
これが安心して頂ける第一の誇りです
高級喫茶部
それで新裝の內部は設備の萬全を期し氣持のよい氣安い食堂として充分氣を配つてゐます
東拓ビル 大洋軒
電話②六五四九
大同大街 經營者 川村吉藏

お食事と御宴會
混雜しやすい午餐のひとゝきも設備の萬全と從業員の努力によつて少しのあはたゞしさもありませぬ。
ゼヒ一度お越し下さい
調理ザーヴイス等充分に注意し、氣持のよい、氣安い食堂として、きつと御滿足を頂けると確信いたします。
皆樣の御食堂
東京上海ビル 大同食堂
電話②六二五九
大同大街 大洋軒經營

山西五臺山地區の共産軍根據覆滅
皇軍の掃蕩効果甚大

【臺懷鎭十四日發國通】山西省における共産軍の巣窟と化してゐた五台山地區は今回の掃蕩作戰によつて再び皇軍の威武のもとに置かれることゝなつた、蔣の掃共政策に追はれ四川から陝西に入り更に第八路軍を編成して黄河を越え山西々部に入つた共産軍は閻錫山の掃共未だ成らざるうちに支那事變の勃發に遭ひ中央軍及び山西軍が常に失敗を演じてゐたにも拘らず山西全地域に分散して餘命を保つてゐたが爾來、寧日なき皇軍の進撃を蒙り、また今回の五臺山掃蕩作戰によつて悉くその根據を覆滅されこゝに彼等の軍事的、政治的企圖は全く潰滅に瀕することゝなつた

今山西省における共産軍の配置を見ると東部の和順、遼縣、武郷等の路安地區には朱德司令のもとに劉伯承の百二十九師、林彪麾下の百十五師の一部及び若干の遊撃隊等兵力約三萬があり同蒲線楡次、靈石間の交通遮斷、南部太原平地の攪亂、正太鐵道路の遮斷等に狂奔し、今回の五臺山掃蕩作戰に一大痛撃を蒙つた五臺地區には賀龍麾下の百二十師三百五十九旅、王震の獨立第二師、徐向前を司令とする晋察冀邊區共産軍遊撃隊保安第一區隊及び金憲章麾下の新編第二師兵力約五萬があり常に山西における共産軍活動のイニシアチーヴをとつて北支における共産主義的政治勢力獲得と民衆に對する抗日思想の普及に努める一方同蒲線、正太線の遮斷、京津地方に對する活潑なる遊撃行動を試みてゐた

また山西々部地區の嵐縣及び奇嵐には遊撃的活動性最も大なる百二十師三百五十八旅及び百二十師の遊撃隊等兵力およそ一萬五千があり山西北部の擾亂に躍起となつてゐる、しかしこれ等十萬に近い山西共産軍は何れも昭和十二年九月山西作戰當時より十三年二月路安地區における河北截定作戰、同年四月の路安作戰、同十二月の和順作戰、同十一月の寧武作戰、同十月の第一次五台山作戰等寧日なき皇軍の進撃に遭つて一萬以上の遺棄死體を出し、これに倍する死傷を蒙り、殆んど潰滅的な打撃を受けた

由來山西省民は民情單純であり教育生活程度も低く軍閥、資本家の搾取によつて疲弊困憊せる民衆に着目した共産軍は終始作戰行動と併行して共産主義の宣傳に努め民心の收攬を圖り各村落、縣等には夫々區公署縣公署等を設置、内部に青年決死隊、少年先鋒隊、婦女救國隊等を組織し、戰鬪交通妨害、後方勤務等に當らしめてゐたが、彼等の戰鬪能力は正規軍に比して一般に劣等であり小銃は總人數の半數乃至それ以下、機關銃は正規軍の三分の一、其の他迫撃砲少數を有するのみでよく己を知つて日本大部隊との戰鬪を避け終始ゲリラ戰法によつてのみわが分散部隊にのみ抵抗を試みてゐた、しかし今やこれもわが軍の掃蕩によつて不可能となつた、彼等は交通不便な山中奥深く追まくられて今後は糧食の補給も困難となり民衆は皇軍の威武に服して共産軍を離れ、彼等は啻にその軍事、政治兩方面の企圖及び能力を失ふのみならず逐次土匪化してゆくのみとなつた、これに對しわが軍は最後まで追撃の手を緩めず山西共産軍の指導機關たる陝西省綏德に在る共産大學その他教育機關ソ聯の指導機關等の絶滅を期し山西に於ける赤色の魔手を一掃せんとしてゐる

日本軍鼓浪嶼出動に抗議の意なし
英外務側近者洩す

【ロンドン十三日發國通】親日支那要人暗殺に端を發してわが陸戰隊が自衛權を發動して鼓浪嶼に出動したことは同島が共同租界なるため英國官邊でも注目してゐるが、英國外務省側近者方面の洩すところによれば

日本軍の鼓浪嶼出動は何等國際條約違反とはならず、從つて英國政府としては目下のところ日本政府に抗議を提出する意向はない

と語つてゐる

鼓浪嶼有識者は大歡迎

【厦門十四日發國通】洪厦門總商會長に對する抗日テロ團の狙撃事件により十二日午前わが陸戰隊は事件發生地たる鼓浪嶼に上陸するに至つたが同島有識者間にはこれにより鼓浪嶼の抗日分子が一掃され待望の明朗化が實現するものとして陸戰隊上陸に歡迎の意を表してゐる、又一般市民も事件發生後陸戰隊上陸により一時遮斷された厦門鼓浪嶼間の交通も間もなく平常通り通行が許された結果何等の動搖もなくわが方の眞意が全く犯人の逮捕と抗日分子の根絶に

敵將校の妻 わが白衣の天使として更生

【石家莊十三日發國通】皇軍の捕虜となつた支那軍將校の妻二人が部隊長の仁慈に感激白衣の天使として更生してゐる話、去る五月三日〇〇部隊が河南省黄河北岸の敵大討伐を行つた際孟縣西方八支里の許村で鹵獲品の大箱の中から妙齢の婦女二人が飛出して來た、わが將兵も驚いて調べたところ二人とも豫北(河南省北部)別動隊長韓明昭中尉の妻であるといふので先づ淸化鎭につれ歸つた

第一夫人は李秀英といふ二十二才、第二夫人の方が王秀蘭といふ十八才、前者は沁陽縣、後者は徐州の生れで何れも去る三月末豫北別動隊に强制徴發されたものである、支那軍の掠奪は事新しくいふまでもないが、近來給與が著しく惡いところから部落に入るや兵は食糧、將校は婦女子の强奪を事とし秀英、秀蘭の二人も犧牲となつてゐたもので、敵軍の仇となつて悲しい殘り々引廻された揚句日本軍の急襲に泡を喰つた別動隊に置去りにされたわけである

二人は數日間保護されてゐる間に皇軍の仁慈が身に沁み、殊に野戰病院で傷ついた勇士を看護する白衣の天使の姿を見てからは限りない崇敬を抱くやうになり、私達もどうにかして奉仕生活に入りたいと繰返して懇へた、兩人の保護に當つてゐた猪刈寅治通譯は今次の討伐においても六人の敵を切つて落したといふ豪毅な人であつたが、この薄倖の女性の願に動かされ早速部隊長の特別の許可を請ひ秀英、秀蘭の二人は五月八日附で看護婦見習に採用された、今二人は憧れの白衣を纏ひ心からなる幸福に浸つてゐる

段朗如逃亡 敗戰問罪を恐れ

【南昌十三日發國通】十三日當地に達した確報によれば、南昌南方戰線に逆襲し來つた敵第七十九師長段朗如は敗戰の問罪を恐れて何處にか逃亡した、このため第卅九軍副軍長委祖白が同師長を兼任することになつた

中支調査機關聯合會
華中連絡部に設立

【上海十三日發國通】興亞院華中連絡部では中支建設に必要なる調査綱擴充のため現地官民調査團體を一丸とする中支那調査機關聯合會を組織し十五日上海において第一回總會を開催することゝなつた、新機關は總領事館、各省出張所、東亞同文書院、中支那振興會社、滿鐵その他一切の現地調査機關を統合、政治社會文化、農業、鑛業、工業、交通々信、商業、水産、金融、財政の十分科會に分つて事務の進捗をはかるが、會長には興亞院華中連絡部次長楠本少將、幹事には興亞院側より森、洪、大野、安藤各局長、民間より平澤中支那振興會社副總裁、伊藤滿鐵事務所長等が内定してゐる

蒙疆聯合委員會が聯銀券流通禁止
十五日から實施佈告

【張家口十三日發國通】蒙疆地區の通貨統制は一昨年十月の緊急通貨防衛令によつて原則的に外地貨幣は日滿兩國幣以外は流通禁止されてゐるが北支、蒙疆の物資交流に伴つて實際的には聯銀券が相當蒙疆地區内に流通し通貨の一元的統制上種々の障害を與へてゐる點に鑑み、蒙疆聯合委員會では十五日付總務委員長德王の名を以つて左の如き通貨取締に關する佈告を發し、今後聯銀券の授受を嚴重禁止することゝなつた、なほこれに伴ひ一般の便宜を圖るため從來の南口驛の無料兌換所を擴大する外張家口驛にも兌換所を新設することゝなつた

さきに緊急通貨防衛令を佈告し察南晋北及び蒙古聯盟各自治政府管内においては蒙疆銀行發行貨幣を以つて法貨となし日滿兩國通貨の外々貨の流通を嚴禁せり、然るに最近當地區内に中國聯合準備銀行券の流入使用せらるるもの少なからず斯の如きは啻に法貨たる蒙疆銀行發行貨幣の一元的流通を阻害するのみならず且つまた緊急通貨防衛令に違反する行爲たるは言を用ひずして明かなり、よつて現に中國聯合準備銀行券を所持する者は速かに蒙疆銀行券と兌換し爾今絶對にこれを授受すべからず若し授受したる場合は防衛令法違反として必ず處罰を行ひ寛假せず玆に再び佈告す

安北作戰散華の英靈合同慰靈祭

【包頭十四日發國通】〇〇部隊では十三日午前十時より同部隊營庭において今回の安北作戰及び中支戰線で名譽の戰死を遂げた原田大尉以下〇〇柱の合同慰靈祭を執行、同十一時卅分終了したが式場には〇〇部隊長以下軍官民多數參列嚴肅を極めた

米穀統制法打合せ會終る

米穀管理制度打合會第三日は十四日午前十時より産業部會議室に續開、十三日各分科會によつて審議されたものを分科會毎に取纏め各分科會の連絡をはかるため更に全體會議を開催、各分科會分擔者に依り精密なる討議を行つたが、全體會議の結果に基き答申案を作成、政府に答申するところあつたがさしもの重大條件も政府の綿密周到なる要綱原案と地方縣旗の關係官及び農事合作社等實務關係者の熱心なる討議檢討により何等の齟齬もなく頗る圓滑に推移した

この答申原案に基き政府においては直ちに産業部會を開催し再度答申案につき愼重審議を行ふ筈であるが、答申案は政府の提示せる八大要綱に變化はない模様で、結局字句の修正位にあると思はれるので施行細則の脱稿も直ちに成るものと見られ政府においては決定次第豫定通りの六月一日附をもつて實施する意向とみら

滿洲煙草の別會社
北支煙草株式會社
愈よ近く創立總會を開催

【東京國通】滿洲煙草ではかねて北支に別會社の創設を計畫、關係各當局にこれが認可申請中のところすでに大藏省はじめ現地當局の諒解を得、來週早々興亞院の正式認可をまつて直ちに創立總會を開く運びとなつた、新會社設立要綱次の通り

一、名稱 北支煙草株式會社(日本法人)
一、資本金 一千萬圓(第一回拂込四分ノ一)
一、工場
イ、北京工場を新設捲上機十五臺を設備し能力年産約廿五億本とする
ロ、天津工場としては舊カラザス工場を擴充、捲上機五臺增設、能力年産十五億本に達せしむ

なほ第一回拂込資金二百五十萬圓は舊カラザス工場の現物出資により七十萬圓を調達し殘り百八十萬圓は親會社の手持現金・十三年十月末現在手持預金二百六十萬圓)中より出資する筈であり、滿洲煙草としては北支煙草の創立のため特に拂込徴收を急ぐことなく同社新京工場の增設進捗乃至は新會社北京工場建設を具體化すべく來期早々に(十一月頃)第三回拂込(一株十圓總額二百四十萬圓)の徴收を行ふ模様である

定時株主總會

【東京國通】滿洲煙草では來る廿三日工業倶樂部で定時株主總會を開き、當期利益金處分案(配當二分增の一割)及び增田次郎氏辭任に伴ふ取締役一名補缺選任の件ならびに監査役全員任期滿了につき改選の件を附議することゝなつたが、增田氏の後任取締役には野村財閥を代表して廣瀬安太郎氏(現野村信託常務)の選任をみるべく、また監査役改選の件は田畑守吉、坂曳樂雄の兩氏が何れも留任の豫定

米炭礦罷業解決
クローズド・ショップに凱歌

【ニューヨーク十二日發國通】米國炭礦總罷業解決を目指す坑夫組合と炭礦主代表との折衝は、聯邦勞資調停官スチールマン氏の斡旋奏功して十二日遂に炭礦主側は雇傭者を組合員のみ雇傭すべしとの所謂クローズド・ショップの要求を受諾するに至つたかくて米國産業史上空前の炭礦總罷業も圓滿解決を見ることになつたが、米國産業界に有力な地歩を占めてゐる炭礦勞働者に對しクローズド・ショップの原則を適用するに決定したことは當然その他の産業部門にも甚大な影響を及ぼすべく今後の勞資紛爭は專ら右クローズド・ショップの適用問題を繞つて闘はれることになろう

蒙疆木材 愈よ正式設立

【張家口十三日發國通】蒙疆普通法人として設立を急いでゐた蒙疆木材株式會社(資本金百萬圓四分ノ一拂込)は愈よ近く察南自治政府の認可を得て正式設立の運びとなつた同社は本店を張家口に置き各種木材または加工並に販賣各種企業に對する投資をなす事となつてをり、工場は既に張家口工場地區に敷地一萬四千餘平方米を得て工事を急いでをり遲くも六月末には竣工の見込であり同社の出現は期待されてゐる

ム首相演說試みん
十四日北伊視察の途へ

【ローマ十四日發國通】ムッソリーニ首相は十四日午前トリノに赴き同地を中心に北イタリーの國境レモント地方一帶の視察旅行を行ふ筈であるがム首相はトリノ滯在中同地において重要演說を試みるものと期待され、右演說でム首相は今回成立の英土協定に言及すると共にフランスに對する斷乎たる要求を提出するものではないかと見られてゐる

比島獨立黨首ラモス氏を逮捕

【マニラ十三日發國通】かつて日本に亡命してゐた前フィリッピン獨立黨首ベニーニョ・ラモス氏は十三日突如比島官憲に逮捕された、右はラモス氏が比島の即時獨立を目指す運動促進のため非合法的に資金募集を行つた科によるものと言はれてゐる、司法當局では事件を極めて重大視しさきに同氏が指導したサクダール叛亂事件とゝもに今回事件を公判に附するやう十三日發令した

リ米作戰部長

【ワシントン十二日發國通】海軍作戰部長リーヒ提督はこの夏米國海軍の退役年限たる六十四歳に達するので愈よ現役から引退することゝなつたがルーズヴェルト大統領は十二日付をもつてリーヒ提督をプエルトリコ總督に任命した

滿自、同和 産業、交通兩部共管に

從來滿洲自動車、同和自動車兩會社の業務上の監督は産業統制法並に同和自動車會社法により、同工業部大臣に屬してゐたが、同工業が交通政策に至大の關係を持つので今後は産業、交通兩部の協議により監督行政を行ふことゝなり、國務院訓令をもつて十五日政府公報に發表した

滿洲自動車製造株式會社及同和自動車工業株式會社に對する監督事項の協議に關する件

第一條 産業部大臣は滿洲自動車製造株式會社及同和自動車工業株式會社に對し左に掲ぐる事項に付許可、認可又は命令を爲さんとするときは豫め之を交通部大臣に協議すべし
一、生産設備、生産能力及生産方法の擴張又は變更
二、原料の取得方法又は其の變更
三、附帶事業
四、合併又は解散
五、統制協定締結又は其の改廢
六、前各號以外の事項に付爲す監督上又は公益上必要なる命令

第二條 産業部大臣は滿洲自動車製造株式會社及同和自動車工業株式會社より左に掲ぐる書類の提出ありたるときは交通部大臣に其の寫を送付し、又は其の旨を通報すべし
一、事業計畫書及事業報告書
二、營業所の設置又は變更届
三、業務又は財産狀況の報告書

附則
本令は康德六年五月五日より之を施行す

同蒲線運城、蒲州間愈よ開通

【運城十三日發國通】客年十一月運城まで開通した同蒲線はその後危險を冒してのわが松井建設部隊の活躍により最後の區間たる運城、蒲州間を完成、愈々來る十五日より開通の運びとなつた、これにより事變とゝもにわが軍の努力により區間的な開通を見てゐた同蒲線は全線開通し、山西奥地物資輸送、産業開發に重大なる役割を演ずることゝなつた

電氣聯合會 六月十日開催

滿洲電氣聯合會第四回大會は六月十、十一兩日奉天において開催せられることになつたが、第一日は滿洲醫科大學講堂において開會式ならびに特別講演會を開催「閉回路を有する空中線結合法式に就て」電氣通信學會河野政治氏外非氏の研究發表があり、十一日は滿鐵記念公會堂において通俗講演會を開き左の三講演があることになつてゐる

一、滿洲の電線の話 滿洲電線製造部長島谷郭愷氏(電氣學會)
二、滿洲に於ける水力電氣事業に就て 水力電氣建設局長本間德雄氏(電氣協會)
三、滿洲放送界の現狀と日滿支放送の關聯に就て 電々無線課長秋田稻氏(電氣通信學會)

滿洲火保總會

滿洲火災保險協會は十二日の理事會に引續き十三日午前十時より軍人會館に定時總會を開催、會員約卅名出席、康德五年度決算案外七件を附議可決の後役員の改選を行つたが會長は依然空席、副會長は加藤德善(三井)バートン(太古洋行)の兩氏當選、幹事九名は今井健五郎(朝鮮)石原善吉(三井)久保藤三郎(日本海上)中村順一(扶桑)寺田廣七(帝國火災)澤熊忠臣(帝國海上)山下重三郎(三菱海上)の諸氏に決定した、尙奉天地區代表より滿火の加入を要求すべしとの緊急動議の提出あり滿場一致これを採擇、直ちに副會長の名を以て經濟部、滿火に對し夫々要請することになつた

獨宣傳省駐日代表 東北滿視察談

協和青少年運動ならびに滿洲の實情視察の要務を帶び來滿中の盟邦ドイツ宣傳省駐日代表ラインホルト・シュルツェ氏は約一週間に亘り東北滿地方を具さに視察、十三日來哈省、市兩公署、特務機關などを歴訪挨拶を述べたが記者のインタービューに對し左の如く感想を發表した

自分は事變前より日本に駐在し日本の青少年團の理想ならびに事業を中心に現實の活動狀況を見學してゐるが、日獨青年團の融合提携は昨年行はれた兩國代表交驩が最高調だつた、滿洲國との關係はドイツの承認ならびに防共協定成立以來迅速に深くなり興亞國民大會が去る五月二、三の兩日新京で開催されたのが最初の交驩を加へて行きたい、私の最も印象を强めたものは興亞國民大會の莊重にして偉大な光景だつた、また新京で張國務總理、大橋參議兩閣下より滿洲國の青少年團がわがヒトラー・ユーゲントと協力一致し青少年運動の發展に邁進される由を拜聽し力强く感ずると同時に深甚の謝意を表した、東北滿地方を約一週間視察して來たが、開拓地千振、彌榮に感心させられた、農業に精進し生命線の建設に全能力を打込んでゐる、教育施設も完備し、兒童の健康も優秀で第二世の增加は開拓村の繁昌を表徴すると、もに新しき土と開拓民が一緒に融合してゐることを明瞭に看取した、また日、滿、鮮農民が協同體となつて仕事を續けてゐるシーンを何度となく見たが全く美しく感動した、今回初めて渡滿したが、將來機會を見て度々やつて來たい、なほ滿獨青少年團の交驩によつてドイツのユーゲント指導者たちは偉大な喜びを體驗したが、將來日滿獨青少年の交はりがより高く結ばれて行くことを確信する、最後に今回の視察で喜びに堪へないのは日本青年勤勞奉仕隊が佳木斯に到着し、道路建設に活躍してゐることだ、今年二萬、來年十萬來滿するさうだが、これによつて日滿青年學生の精神一體に偉大な效果をもたらさう

なほ同氏は哈爾濱視察後十五日午前九時半あじあで新京に赴き一日滯在の上奉天、北京蒙古經由、六月上旬日本へ歸任の豫定である

皮革同業組合解散

皮革統制法に基づく皮革配給統制組合の設置を見、既存の新京皮革同業組合はこれに合流したので十三日午前十一時より新京商工公會に組合員約卅名出席、解散式を擧行した

日滿特許 今林式 煖房罐
一、鋼鈑製セクショナル型樣式の大中型罐
完全燃燒の石炭煙節減能力絶大なる實用的特長罐
現在駐支品製作中であります煖房罐御用の御方は本罐御利用の程
詳細は御面談の上
七馬路英院胡同(領事館西横)
新京煖房商行

天ぷら 鰻蒲燒 うなぎ丼を始めました
酒は月桂冠
食道樂 かほる
大經路草津温泉前 電話② 一二六二番

安東鑛工技術員養成所入所試驗 試驗所變更廣告
曩に募集廣告に於て發表せる試驗場左記の通り變更す
新京試驗場 新京特別市豐樂胡同四〇二 滿洲電業社員養成所第二部
安東試驗場 安東省公署隣安東第一國民高等學校
奉天試驗場 奉天市大西關警察學校前(大西門外大什字街より南約五丁)奉天省立奉天職工學校(舊名 奉天第一工科高級中學校)
京城試驗場 京城府東崇町 京城高等工業學校
康德六年五月十五日
新京大同大街東拓ビル内
社團法人 滿洲鑛工技術員協會

99%の治癒率!
G-U-サイド ギユ

三色羊羹
新京輸入組合加盟店
和洋製菓 峰長春堂
電3 三一九一番 五四四七
市場内支店 電3 二八四二

頭痛 は
齒痛と頭痛に
一回効散
キキメの違いが評判の一回効散は神經痛にも大變よくきくと言つてドコの藥店でも近頃素晴しい賣れ行です
論より證據一度おためし下さい
本舖 東京 大阪 森田製藥所 (全國の藥店にあり)

喘息並ニ一般祛痰鎭咳に
アスモン錠
喘息と頑固なせきに
アスモン錠はせきを止め、氣管支の痙攣を鎭め、痰を切るの三作用を同時に發揮しますから激しい喘息も發作も次第に鎭靜し苦痛は除かれ安眠ができます斯樣にアスモン錠は喘息にも良効果がある程ですから一般のせきにも少量で速やかに奏効するは勿論です
包裝 五十錠入、百錠入 他に粉末、液劑、靜注射藥あり
製造元 順天堂醫化學研究所
發賣元 株式會社 田邊五兵衛商店 大阪市東區道修町三丁目

大
大石茶舖
香りよき新茶 入荷
新京祝町太子堂前
電話(3)六四二七番

十發明家を召され 賜餐の御沙汰
發明御奬勵の聖慮畏し

【東京國通】畏き邊りでは發明御奬勵に深く大御心を垂れさせ給ふが、來る廿三日正午宮中千種の間において秩父宮殿下御臨席、平沼首相、八田商相、阪谷帝國發明協會々長陪席の下に三島德七、大河内正敏、岡村金藏、梅根常三郎、棚橋寅五郎、安藤博、淺尾莊一郎、古賀逸策、岡部金治郎、朝比奈泰彥の十大發明家に對し御優遇の思召しをもつて午餐を下賜せられる旨十三日御沙汰あらせられた、國家總力戰の非常時局下世界的發明をはじめ日常生活代用品の考案に至るまで科學發展のいよいよ緊要なる折柄、有難き思召しを體し聖恩の深きに關係者一同たゞ〳〵恐懼感激申上げてゐる、光榮者のうち三島博士は高磁力鋼、大河内博士はマグネシューム製造法、岡村氏は油母頁岩乾溜法、梅根技師は赤褐鐵鑛選鑛法、棚橋博士はクローム化合物製造法、安藤氏は多極眞空管、淺尾氏は光電管、古賀博士はピエゾ電氣震動子、岡部博士は超短電波發生用眞空管、朝比奈博士はビタカンフアー製造法等孰れも歐米先進國を凌ぐ優秀發明をなし、世界文化に一大貢獻をなしてゐる人々である

軒毎の献燈も明るく 宵宮祭に賑ふ街
花火に人足呼ぶ社頭

事變下に迎へる待たれた國都の氏神樣新京神社の春季大祭は十四日午後七時夕空にポーンと打上げられた煙火を合圖に執り行はれた宵宮祭と共に繰り展げられた、この日新綠に包まれた新京神社の境内表參道兩側には各町會寄進の幟が薫風にはためき、坊ちやん孃ちやんに呼びかける露店がぎつしり立ち並んでお祭情緒を織出し、折柄の日曜に早朝から參拜者の群相ついで賑つた「明日は春のお祭りを致します」と神樣に御奉告申上げる宵宮祭の儀は定刻午前七時から氏子總代參列の下に嚴肅に執行されたが夕闇に暮れゆく神苑は献燈の灯に映え社頭に祈る人足は益々繁く街には戶毎軒先に献燈がゆらぎ、花火は夜空に咲いてお祭氣勢を擧げ常にもまして和やかさを見せお祭前奏曲を奏でた、けふ十五日の本祭は午前十時より供進使大使館今吉敎務部長參向の下に執行され午後一時から奉納武道大會を始め大祭諸行事が展開される

これは珍しい 新種目競技大會
昨日兒玉公園で擧行

初の試みとして興味と期待をもつて迎へられてゐる體育聯盟新京事務局陸上競技部主催第一回新種目陸上競技大會は十四日午後一時から兒玉公園陸上競技場で開催した、何れも最初の種目のこととて少しく勝手の違つた感が有つたが何といつても滿洲の第一線に活躍する選手揃ひで多大の効果を擧げて同五時半散會した記錄次の如し

◇三千米1、于希淯(民生部)九分六秒六2、方景河(專賣署)3、洪(工學院)
◇三百米1、尹景鎬(營需)三五秒七2、孔憲玉(中銀)3、田代(縄毅)
◇方向競爭1、方景河(專賣署)三一分二三秒六2、洪(工學院)3、林(工學院)
◇千米1、于希淯(民生部)二、二四〇秒二2、何紹文(第一國高)3、中島(中學)
◇六十米高障碍1、山下(經濟部)九秒二2、牧之瀨(滿炭)3、太田(大興)
◇女子六十米1、島崎(滿炭)九秒2、田中(滿炭)3、丹生(滿炭)
◇立巾跳1、松田(滿炭)二米九一2、尹武炳(中學)3、小髙(商業)
◇兩手砲丸投(十二ポンド)1、尹武炳(中學)右一一米四一、左八米三六2、王貴平(營需)3、市岡(大興)
◇同(十六ポンド)1、遠藤(滿鐵)右一二米二六、左九米四六
◇立高跳1、松田(滿炭)一米二五2、吉田(滿拓)3、田代(縄毅)
◇兩手圓盤投1遠藤(滿鐵)右三五米四五、左二二米四三2、板部(三協)3、尹武炳(中學)
◇兩手槍投1、篠田(中銀)右四二米九七、左二三米〇八2高原(滿鐵)3宋群魯(第一國高)
◇立三段跳1、松田(滿炭)六米八二2、小髙(商業)3、板部(三協)
◇女子兩手圓盤投1、三浦(營需)右二五米三五、左一九米二六
◇女子兩手砲丸投(八ポンド)1、三浦(營需)右一一米四六、左八米四五
◇女子立巾跳1、角金(中銀)二米一八2、李文季(中銀)3、田中(滿炭)

20―14 新京倶も勝つ
奉天電々再び負く

奉天電々の遠征第二戰對新京倶樂部は十四日午後三時八分より兒玉公園球場に於て新倶先攻、審判柳原(球)山本、梅本、古賀(壘)四氏で開戰兩軍何れも投手不調で打擊戰となり二十對十四で新京倶勝つ、閉戰五時三十二分

奉	300050150	―14
新	103161440	―20

◇奉電はこの日投手陣不調で持駒全部を次から次へと繰出したが何れも變り榮えのせぬ有樣で、加ふるに背後の守備脆弱は新京倶の打ちまくるまゝに任せるより如何ともなし得なかつた◇新京倶はこれに乘じて試合を樂に進めることが出來たが、その安易さに馴れてしまつて內野陣にしば〳〵失策を見せ、加ふるに大田原高橋兩投手も低調で遂にこの如き亂調の試合となつたことは奉電に比べて五十歩百歩でこの試合の勝戰は何等誇るべきものでは無かつた

(奉電)43 17 1 3 3 7 4
(新倶)48 17 2 2 1 5 6

◇三壘打 岩崎、二壘打 內山3、牛田、若杉、久保▲暴投 大田原、足立

大連及び奉天で 日滿交驩競技會
新京大會往復前後に

九月一、二、三日の三日間新京南嶺綜合競技場において開催される日滿華交驩競技大會を機に來滿する友邦日本の陸上、籠球、排球並に足球の四競技チームを迎へ往復の前後を利用して關東州體育協會及び奉天體聯事務局が日滿交驩競技會開催を懇望してゐたところ、大日本體育協會では十二日の理事會で希望に副ふべく二競技會開催を受諾した旨十三日入電があつた、期日は左の如く豫定されてゐる

▲大連 八月廿六、廿七兩日(種目陸上、籠球、排球、足球)
▲奉天 九月五日(種目陸上、籠球、排球、足球)

代表技術員派遣

【東京國通】體協では今秋九月一、二、三の三日間にわたつて新京に開催される日滿華交驩競技大會に役員、選手團六十五名を派遣することになつたが、滿洲國體聯からこのほかに大會の運行上、日本より陸上、蹴球、籠球、排球の四種目各一名宛四名の技術員を招聘したき旨十三日體協宛申込んで來たのでこれを應諾することゝし關係技術團體でそれぞれ代表技術員を一名宛銓衡の上更に代表團に加へることゝなつた

晴の表彰者
滿洲實業先驅者十氏に

日滿實業協會第六回總會に際し同協會滿洲支部では多年滿洲國の產業開發並に貿易振興に貢獻し東亞新秩序建設の先驅者としての役割を實踐した滿洲實業家十名を選び、多年の功勞に對し表彰することゝなつた、榮ある被表彰者の氏名及び略歷は次の如くであるが、特に新京からは斯界の元老石崎廣治郎、王荊山兩氏が選ばれてゐる

◇石崎洋行主、新京商工公會副會長石崎廣治郎(五五才)
東亞同文書院出身、大正四年特產商石崎洋行を創立、資性溫厚にして情誼に厚く夙に日滿同業者間に信望あり、現に新京商工公會副會長にして、日滿實業協會滿洲支部常務理事、新京小麥粉配給組合長、新京麻袋配給組合理事長、滿洲生活必需品配給會社取締役たる外幾多の實業團體其他公共團體の顧問、評議員、委員等を兼任す

◇日滿實業協會理事、新京商工公會副會長 王荊山(五九才)
清光緒三十一年長春縣に裕昌源穰業を創立、爾來滿洲產業の發展に努力するともに民國八年には益通銀行を創立し、金融を通じての日滿實業の發展にも貢獻するところ尠からず、現に新京裕昌源株式會社々長、新京益通商業銀行株式會社々長たる外、滿洲銀行協會々長、新京商工公會副會長、日滿實業協會理事、同滿洲支部常務理事を兼ねてゐる
◇哈爾濱商工公會副會長、加藤明商店 加藤明(六〇才)
◇滿洲工業會理事、奉天商工公會參事 庵谷忱(六五才)
◇安東晝夜無盡株式會社專務取締役 瀨之口藤太郎(六八才)
◇奉天商工公會副會長、滿洲生命保險監查役 方煜恩
◇哈爾濱商工公會副會長、哈爾濱同記商場株式會社常務董事 李明遠(六一才)
◇營口總商會々長 李子初(五六才)
◇新和當質業總組理 候顯謨(六七才)
◇錦興玉分店主 嚴佐臣(五五才)

日滿實業協會迫る
けふ滿洲支部理事會

日滿實業協會では十八、九の兩日開催される同協會總會を控へて十五日午後二時よりヤマトホテルにおいて、滿洲支部理事會、評議員會を開催議案の整理を行ふが更に十七日午後二時より日滿軍人會館において、總會出席のため來滿せる本部役員並に各支部合同第卅九回理事會並に評議員會を開催する、十七日の會議に附議される事項左の如し

▲報告事項 一、前副會長中野金次郎氏に對し感謝狀並に記念品贈呈に關する件
▲議案 一、第六回總會提出議案審查

提出議案出揃ふ

北、中、南支、蒙疆政府代表者並に在支各地日本商工會議所代表を來賓に招請して開催される日滿實業協會第六回總會に提出される議案並に質疑事項は大體左の如く決定した

▲議案＝日本側(東京本部、大阪支部)提出 一、日滿兩國の生產力擴充に關し日滿兩國政府當局に要望するの件 一、滿洲國に對する日本輸出商品の制限若しくは禁止の緩和並にその影響に關し要望するの件(朝鮮側)(提出)一、日本海ルートの開發促進に關する件 滿洲側(支部)提出 一、日滿間の關稅制度の根本的調整に關し建議するの件

▲質疑事項(括弧內は提案地區)＝一、滿洲國海運政策の方針如何(日本)一、大連港設備改善の計畫應急施設如何(日本)一、石炭、木材の需給狀況に關する件(朝鮮)一、商工開拓民に關する件(朝鮮)一、稅關特に北鮮における日滿兩國稅關の存置は手續上並に經濟上より改善の要なきや(日本)一、生活必需品配給會社運營に關する件(日本)一、建築資材緩和のため滿洲國有林增伐に關する件(滿洲)一、爲替管理緩和に關する件(滿洲)一、日滿間における再輸入品の關稅減免に關する件(滿洲)

新京音樂院 野外演奏會

新京音樂院新綠五月の野外演奏會第一回は十四日午後二時より大同公園の音樂堂で擧行された、出演者は新京吹奏樂團で風やゝ強く好適の野外音樂會日和とは言へないが、新市街方面より愛好者續々とつめかけ相當な盛況を示し勇壯なる軍國調の音樂を始め古今の名曲で聽衆を魅了し四時過ぎ盛況裡に閉會した【寫眞は音樂堂の演奏】

新京驛優勝
滿鐵各箇所相撲

非常時克服は先づ健康、滿鐵新京各箇所對抗相撲大會は十四日正午から敷島臺土俵に於て盛大に擧行された、出場選士十二チーム八十餘名に及び、龍攘虎搏の肉彈戰を演じること六十六回、榮冠は遂に新京驛チームの頭上に輝やき支社長寄贈の大カップと御射を獲得した、成績は左の通り(寫眞は肉彈戰の一場面)

一等新京驛三七點▲二等支社三六點▲三等電信組合三五點▲四等機關區三〇點▲五等鐵道工場二九點

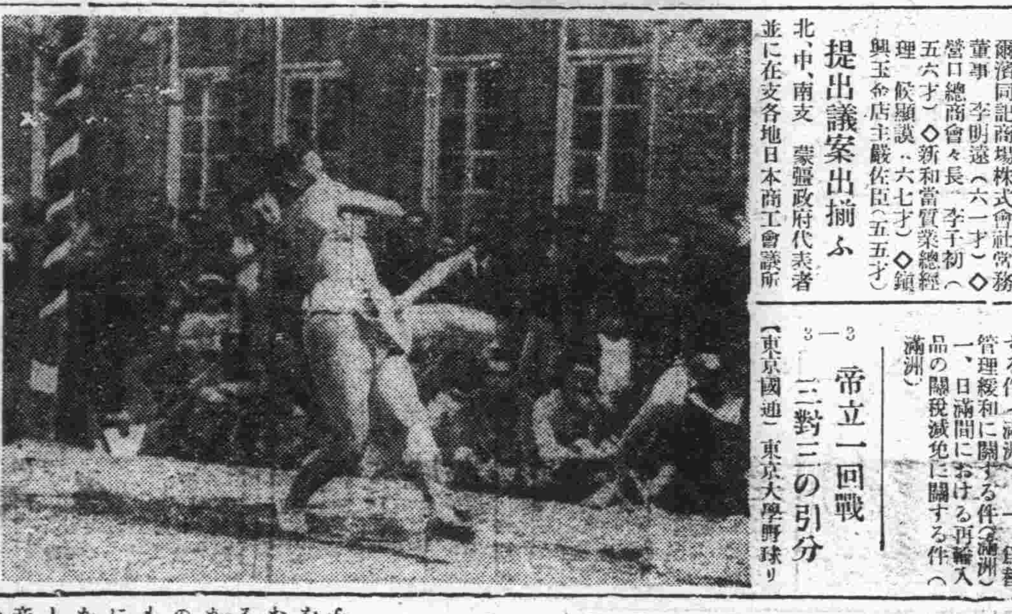

帝立一回戰
三對三の引分

【東京國通】東京大學野球リーグ立帝第一回戰は十四日午後零時四十二分から天知、角山、西村、藤田四審判の下に立教先攻で開始されたが結局三對三の引分となる、閉戰三時七分

立 010200000―3
帝 001000101―3

(バッテリー)立(石田―櫻井、何田、伊藤)帝(由谷―北野)

明法延期

【東京國通】帝立一回戰に續いて行はれる筈の明法一回戰は降雨劇しき爲延期となつた

相撲四日目勝負

勝 負
小戸ヶ岩(寄切り)武ノ里
陸奥ノ里(櫓投げ)矢筈山
若潮(下手投)源氏山
布引(寄切り)錦華山
錦谷(寄倒し)佐渡ヶ島
一渡(押切り)富田濱
九ヶ錦(寄倒し)四海波
若浪(寄切り)白鷲
松若(寄倒し)綾錦
櫻錦(上手捻り)清美川
八幡錦(上手投)陸奥錦
十三錦(寄切り)小松山
二瀬川(突出し)嶺
△中入後
藤ノ里(寄倒し)番神山
相模川(寄倒し)高登
青葉山(寄切り)桂川
松ノ里(突倒し)巴潟
照國(寄倒し)神東山
出羽ノ花(寄倒し)金湊
楯甲(捨投げ)倭岩
幡瀬川(內掛け)大邱山
鶴ヶ嶺(寄倒し)和歌島
大浪(寄倒し)兩國
佐賀ノ花(打棄り)綾若
安藝ノ海(寄倒し)鯱ノ里
大潮(押出し)龍王山
鹿島洋(寄倒し)旭川
玉ノ海(上手捻り)大和錦
富士ヶ嶽(吊出し)出羽湊
羽黒山(寄切り)磐石
五ッ島(寄倒し)名寄岩
前田山(吊出し)駒ノ里
笠置山(押倒し)鏡岩
双葉山(叩込み)綾昇
男女川(上手捻り)肥州山
打出六時十七分

五日目取組

(陸奥里 小戸岩 (三瀬川 若潮 (矢筈山 布引 ……

新京市立醫院長山口博士は釣にかけては滿洲一の腕前だといふ、去る日淨月潭から目下一尺近い大鮒四十數尾を釣りあげ持ち歸るのに困つたといふそのやうな話であるが▼同博士の釣は糸を垂れかゝるのを待つといふ太公望式のものでなく職業柄とこまでも科學的であるさうだ▲先生に曰せると糸を垂れて魚がかからぬことが不思議だとおつしやる、空ビクを提げて歸る辛らさに密に買ひ求めて來るやうな連中は一つ傳授をうけることだ

けふの天氣 西後南の風晴れたり曇つたり 最高一八度四 最低五度三

夏蒲團と子供蚊帳賣出し
三階
山寶
電話代表②五〇一一番

海陸運送・市內運搬業
通關代辦・引越荷造
特に重量品運搬の御相談に應ず
昌圖公司新京支店
新京富士町五丁目一〇
電話3三七二七番
本店 大連武藏町
支店 奉天宮島町

近日開店
吉野町本通りに近代新感覺を誇る
喫茶大サロン 近々竣成
喫茶ガール急募
新京中央通 銀パレス 宮業事務所

尋ね犬
種類 セパート牝 名前 フジ
年齢 二歳 特徴 背黒左耳垂
右十一日朝南嶺同仁鄉自宅より逃亡す發見御知らせの方には薄謝を呈上します
滿洲軍用犬協會 電話2三〇六〇番

土地讓渡 安達街(商店街)日坂の場所
申込人 東一條通り巴旅館十二號室
荒本三郎 電③三四四八番

電話交換手募集
御希望の方は事務所まで御來談下さい
中央通り(兒玉公園前)
中央ホテル 電話(3)四一一一番

男店員一名 女店員五名
至急募集す高等小學卒業程度、二十五歳迄獨身の方御來談を乞ふ
和洋雜貨 書籍雜誌 商 小久保商行 祭主嶺花園町

營業科目
新疊・表替
七敷・疊床
備後表
其他材料一式
新京曙町三丁目十八番地 兒玉疊商店 電話3二一九〇番

NIKKE GALLERY NIKKE GALLERY
舶來 ハンドバッグ
オーストリヤ製 イギリス製 50圓より
ニッケ

第三月曜 15日
今日は定休日に付休ませて頂きます
三中井

女人果（じよにんくわ）

小栗虫太郎作　中島喜美畫

（二十四）

吹江伸子（4）

『なに、六時半ごろ？』

大兒は、腹の底からほんとうに驚いたらしい。

『それは、お孃さん、正確ですかね』

『正確つて？　どうしてマアそんなに鯱ちよこ張るの』

『それは』

と大兒は、また〳〵呼吸をつき直す。

『しかし、伸やには直接關係のないことなんですが』

『なあんだ』

『でもマア、お聽き下さいませんか』

大兒は、あらゆるサービスを止めて云ひはじめた。

『いま仰言つた、六時半の日沒ごろですわ、パウリーナと僕とは、艫で二時間ちかく話してたんですよ』

『あゝ、ちよつと待つて』

弓子は、聽いてゐるうちに混亂してきたやうだつた。

『考へると、パウリーナ孃が二人ゐるといふわけね』

『さうです』

『では、あんたの時間は？』

『五時半から、七時半ごろまでです』

『すると』

だん〳〵、弓子の眼は燃えふしぎな興味に驅られだした。

『當然、あたくしが逢つた時間はそんなかに含まれるんだし……。これ、なんだか探偵小說のやうね』

『まつたく、どうも、一向に解せませんな』

『化物よ？』

『さうですとも……。おなじ人間が、おなじ時刻にちがつた場所へ現はれる。到底、人間の世界にあるべき道理はないし、もし、似た人間二人とすれば、そこに何かあるわけでせう』

『パウリーナ・トウベリソン……』

弓子は、なん度も繰りかへし、囈言のやうに呟やいてゐた。

それは、姓が偶然猶太名であるところから、さつき、三人に間諜嫌疑者として擧げられた女である。

『確かね？、顏も、言葉もパウリーナであるといふこと……』

『もちろん、正確なること、この上なしです』

かうして怪奇小說にでもまるであるやうなことが、間諜嫌疑者のパウリーナをめぐつて起つたのである。

舳と艫に、おなじ時刻にパウリーナが現はれた――。

それは、奇怪であると同時に不審な性格として、パウリーナ・トウベリソンには疑ひが濃くなつて行くのだ。

が一方、それはともかくとして肝心な伸子は？

最近、しよんぼりとして、物思ひに暮れ勝ちな……。

たしか、伸子の擧動には暗い仄めきがあつた。

事によつたら、手摺りから身を躍らす影が――

水音。

しかも、その渦は一瞬の間に見えなくなるのだ。

から、疑心暗鬼にたまらなくなつてくると、弓子はいつも我儘の的にしてゐるだけ、伸子がいぢらしく、締めつけられるやうな思ひだつた。

『早く、大兒さん、電話をかけてよう』

『分りました、船內を捜すやうにとですね』

『えゝ、早く』

『では、どう云ひますか、六時半ごろから――と。二人の佳人、一人は活劇中、一人は失踪とか……』

と、その呟きが、運惡く聽えまいと思つたのに……。

岡村齒科　ホウライ町1の19　電③2456

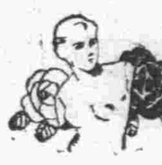

けふの番組

〔M・T・C・Y　新京放送局〕十五日（月曜日）

朝

六、〇〇　建國體操
六、一八（大連）入港船のお知らせ
六、二〇（東京）ニュース
六、三〇（大連）初等滿洲語講座　秩父固太郎
六、五五（大連）朝の音樂（レコード）
管絃樂　ビーチャム指揮　ロンドン交響管絃樂團
交響曲　九九番　變ホ長調　ハイドン作曲
第一樂章　アダヂオ…ヴィヴァーチエアッサイ
第二樂章　アダヂオ
第三樂章　メヌエット　トリオとメヌエット
七、三〇　朝の修養　八紘一宇の大精神（五）　曉烏敏
八、二〇　氣象通報
八、二五　建國體操
九、〇五（東京）經濟市況
九、三〇（大連）經濟市況
一〇、〇〇（大連）經濟市況
一〇、〇五（哈爾濱）幼兒の時間
うたのおけいこ
アカイトリ・コトリ（一）　北原白秋作詞　宮原禎次作曲　三界實儀
一〇、二〇　家庭講座　早熟教育は果して可能性があるか（上）　滿洲國赤十字社理事　醫學博士　堀江憲治
一〇、四五（奉天）家庭メモ
一〇、五〇（奉天）料理獻立
一一、三五（大連）經濟市況
一一、四〇（東京）經濟市況
一一、五九（東京）時報

晝

〇、〇一（奉天）晝の演藝
琵琶　湖水乘り切り　葛生桂雨作歌　永田錦心作曲　鈴木溪水
〇、三〇（東・新）ニュース
一、〇〇（大連）經濟市況
二、一〇（大連）經濟市況
三、二〇（東京）經濟市況
四、〇〇（東京）ニュース
氣象通報・ニュース
四、四〇（大連）經濟市況
四、五〇（東京）大相撲夏場所實況（五日目）＝兩國々技館より中繼＝ニュースの時間には中斷す

夜

五、二〇　ニュース「鮮語」
六、〇〇（齊々哈爾）子供の時間　童話劇　夜の森（グリム童話集ヘンゼルとグレーテルより）
六、二〇（東京）チ、ハルコドモ會　コドモの時間　村岡花子
六、二五（奉天）趣味講演　標語の話　土山玉二
七、〇〇（東京）ニュース・告知事項・今晩の番組
七、二〇（東京）特別講演　明日のラヂオの使命　遞信次官　大和田悌二
七、四〇（東京）講演　名人氣質　永田秀次郎
八、〇〇（東京）二重唱　三浦環　藤原義江
合唱　コーロ・エコー　伴奏　中央交響樂團　指揮　篠原正雄
一、歌劇「椿姫」第一幕　椿姫とアルフレッドの二重唱（合唱付）　ヴエルデイ作曲
二、歌劇「リゴレット」第二幕　ジルダと公爵の二重唱　ヴエルデイ作曲
三、歌曲「蝶々夫人」第一幕　蝶々夫人とピンカートンの二重唱　プッチーニ作曲
八、三〇　國際放送　英國ロンドンより
一、祝辭
二、音樂　威風堂々たる軍容　エルガー作曲　英國放送協會管絃樂團
八、四〇（東京）浪花節　土と兵隊　火野葦平原作　本多哲脚色　梅中軒鶯童
九、一五（東京）新曲　やまと八景　岡鬼太郎作詞　杵屋六左衛門　常磐津文字兵衛作曲　清元榮次郎　福原百之助作調
（長唄）唄　杵屋萬機子　外
（常磐津）浄瑠璃　常磐津今榮　外
三味線　常磐津稻奴　外
（清元）浄瑠璃　清元定香　外
三味線　清元つや榮　外
お囃子　福原留千代　外
九、三九（東京）時報・ニュース・ニュース解說
氣象通報・ニュース・告知事項・明日の番組
一〇、三〇　今日のニュース
一〇、四〇（哈爾濱）北滿の時間

吉利醫院　整形　內臟　一般　外科　中央通り四六番地・大新京日報社南隣　電(3)三四九六番

月曜　壬子　佛滅　危　畢宿　五月十五日　舊三月二十六日
東京・本鄉・神誠館

●一白の人　其職に忠實なれば意外の引立てに逢ふべし　巽と甲と北が吉
●二黑の人　有頂天にならぬやう足許を注意して進べし　丁と巽と乾が吉
●三碧の人　手落の生じ易き日　契約事又取引上尤も注意　艮と坤と壬が吉
●四綠の人　不言實行の日　根氣足らざれば災に見舞はる　壬と巳と甲が吉
●五黃の人　進むに步を亂さぬ様に注意すれば吉日たり　乾と巽と南が吉
●六白の人　不安の位置にありても誠意あれば引立らる　南と壬と艮が吉
●七赤の人　文書言語を愼み行ひを崩さぬ様注意すべし　南と乾と艮が吉
●八白の人　虛より實に進み來る倦くまで奮闘すべき日　丁と壬と甲が吉
●九紫の人　外交には氣に喰はぬことのみ突發し易き日　北と坤と甲が吉

慢性『尿の病』と性病の惱みを救ふ　〝家庭自療法の公開〟　〔病名症狀明記し申込者に療病美本無代贈呈〕

慢性腎臓病、膀胱炎、尿道炎、攝護腺炎、慢性淋、消渇血尿、寢小便等は冷込や感冒過勞、不攝生及び大腸菌の侵害男女淋菌の感染等から起ることが頗る多い、之等は何れも難病で仲々治らず、種々の續發症を起し易いから決して油斷せず徹底的眞療法で治さねばならぬ。本病の研究と自療で評判の高い、和歌山市公園南本通自療堂泌尿學術部は療病法全般に渉る詳細の美本を發表し濟生の爲ヒミツに無代進呈するがまず幸この實驗治療者から無數の全快禮狀がある。罹患者は必ず病名と症狀を明記し、安心して書面に新京日々で讀んだと書て申込み至急本療法に盡すが最もよいと。

友　慢性と再發
淋疾
男子の淋病が容易に全治しないのは、淋菌が尿道粘膜の褶襞或は深層に潜在繁殖してゐるからである。この潜伏淋菌は內服藥、洗滌藥にては撲滅困難なることは、すでに實驗者の知る所である。
然るにウラルゴールは、殺菌力強大なる銀と色素とを化合した粉末であつて、この粉末はきはめて簡單安全な方法によつて尿道粘膜に平等に分布密着され、そのまゝ數時間にわたつて、尿道粘膜の深部に潜在せる淋菌を殺菌するのである。故にウラルゴールを使用すれば、感染早々は勿論、たとへ多年にわたる慢性症といへども分泌物、淋絲の消退を速やかならしめ、短期治療に奏效し、再發を防止するのである。
注意　感染早々の患者には短管を使用されたし。慢性或は再發には先づ短管を、次ぎに中管を使用されたし。惡性か或は數年の慢性は、短管、中管の次ぎに長管。
短管十本入　二円。中管十本入　二円五十錢。長管十本入三円。（使用法頗る簡單、藥店にあり）
ウラルゴール說明書進呈　東京市日本橋區本町三ノ一　發賣元　友田合資會社
日英米佛製法特許　ウラルゴール　U430

瓦斯ランプ

用途　鑛山、土木、鐵道、各作業灯、室內用、露天用、漁集灯用、其他各種灯具専門製作
カタログ進呈
大阪市西區本田通三丁目　製造發賣元　田中瓦斯商會　電話西四一三七番

各種　ダットサン　オート三輪車　オートバイ　サイドカー附　オートバイ　販賣並修理
◎熟練工多數各種部品充實
◎如何なる種類のどんな難治車も責任を以て迅速確實に修理致します
最も信用を重んずる店　中央モータース商會　新京寶山百貨店北寄　電話2　六七六三番

草繩　製造卸小売商　石井洋行　新京大経路四二三　電話②五七〇二番

廣告の御用は電話(3)三三〇〇番へ

日日案内
料金　三行　一回金六十錢　五行　一回金八十錢　十行　一回金一圓八十錢
代書とタイプ印書は東一丁南洲堂で　電3五一三六番
古物　丸八商店　曙町二ノ一八　電3六〇四一番
簡易　宿泊所　城內東四馬路二八　公益旅社　電2一七五〇番
看護　婦附添　家政婦募集　中央看護婦會　新京入船町　電3四五〇一番
恩給　擔保貸付　大連市西公園町一七九　恩給金庫
看板　電3二四八四　南海社
製箱　工場　古物問屋　河內屋商店　鐵道北　電3三三五四番
外務　社員招聘　第一生命新京支部　新京中央通四二　電3四九五九
男女職業紹介　女中　女給　事務員　ボーイ　其他　募集　日、滿人　ダイヤ街梅枝町角鮮ビル　國都紹介所　電3六七〇九
カメラ修理　新京銀座　乾寫眞機店　電話3二三九〇
サツク　風化し易く用をなさざる品多し　御出に専門の當店に限る　富士町二ノ一五　新京名物　性の百貨店
トラックの御用は　祝町五丁目六　平野工務所　電3五四五四
引越荷物　土建材料運搬　內地みやげ　電話次第配達　ロシヤ菓子　中央通二十一　小包發送　鐵道引受　三泰公司　電3二七四七番
失業　路頭に迷ふ者　人を求めたき者　共に本會へ　ドン〳〵御申込下さい　自靈會結婚媒介部　新京東三馬路　電2一〇八五　自靈會
胚芽米　安東、撫順、新京產　白米　各產地米　金　野瀬米店　電話3六四六四（朝日通り）
トラックに依る運搬　大和運輸公司　電3六九〇八番　引越及建築土木料一般　農產物麻袋の準備有
ほねつぎ　今辨慶整骨院　諸病院東正門前　電3五三六一番
タイプ印書　飜譯・立案　謄寫・代書　祝町二ノ一四　新滿社　電話3二三八七

整骨　中等學校　官衙會社　御指定　小原整骨院　錦町三丁目一ノ二　電3二六八四番
紫雲社　看板　塗裝　新京大經路九四號　電話(2)二一六三番
お茶と　お茶道具は　新京吉野町一丁目　みどり茶園　電3四七七〇
ほねつぎ　中央通り　中央通警察署前　末松接骨院　電3二三〇三番
灸りはあんま　男女數名　入船町四丁目五　一心堂　電3二九〇八
電話金融　低利で敏速に　白金・金銀　高價買入　横濱屋質店　東二條通二十五番　電話3四七七四番
灸りはあんま　遠近を問はず敏速に御伺ひ致します　愛心堂　東二條通三九　電話3二五三
斯界の權威　タイプライター　タイピスト生徒募集　日本タイプライター株式會社　新京朝日通一八　電話③3338　5684
料理　開花　日本橋通　電三二一〇三

印刷及帳簿　三友社　新京永樂町　電話3三四二〇
特効藥　安心散　慢性花柳病、皮膚病、關節炎、神經痛、リウマチス　有効あり御試用を乞ふ　濃通町二丁目十八番地　吉光堂療院
鍼灸　濃通町二丁目十八番地　東二條通交番前　吉光堂療院　電3三七三六
家傳　お灸　◎神經痛　◎婦人病　◎胃腸病　◎淋病　◎中風　△肋膜炎　△カリエス　△ロイマチス　△寢小便　△脚氣　◎あんま特設　中央通（大阪商船横）　清水堂鍼灸院　電話3六七二七番
かんばん　玉江　電③二八二八　新京キネマ前
新古衣裳　質　春物大見切　益豊質店　三笠町三丁目一五　電3二七七七番
新京ダイヤ街　料亭　温泉閣　電③六五一五　六五八五　清涼　川魚料理　開始
御宴會は（十名以上）特に御相談　三円客　料理七品　酒一本　四円客　料理九品　酒二本　五円客　料理九品　酒四本
肉料理専門　わかもと　電③五二八五

たゝみ　室町公學校前　鴉殿兄弟商會　電③二四八一
電話賣買　岩見電話店　ウツテキモチノヨイ店　カツテキモチノヨイ店　永樂町三ノ一一　四番　電3・5909
電話及金融　秘密　長期・即時融金　便なアタマ金で買入が出来ます　荻本電話店（御用の方は3六二六七）　新京入舟町一ノ二二
質　第七博号屋　三笠町三ノ廿七　公會堂裏　電3五五三三
菅沼タイピスト養成　授業　午前、午後、夜間　入學隨時　規則書進呈　新京新發路一〇五號　菅沼タイプライター　滿洲直賣所　電(2)四四五二　四四五三番
貸出勉強　流品大安売　質は七福屋　入舟町一丁目（昌榮ビル內）　電話③五五四九番
中小商工金融　輕便迅速　東省實業株式會社　所在　新京特別市大同大街四〇六號　東拓ビル內（電②四九一一）

新京　東洋一大社交場　グランド銀パレス　美女給募集　TEL③ 3560 6920 6930

綠醫院　入院の設備あり　住吉勝也　長春大街三〇二　護國般若寺前向　電(2)五一〇〇一　五一〇〇二番

淋病　說明書進呈　胃腸病　結核病　肛門病　婦人病　蓄膿症　皮膚病　東京　樂生堂HS線　新京療院　祝町二ノ四（西本願寺西隣入）

獨特自慢の自製靴　タケヤ靴店　三笠町二ノ一一　電3五二三六

三井物產株式會社　新京支店　新京室町四丁目四番地
一、本店　東京市日本橋區室町二丁目一番地
一、資本金　一億五千萬圓（一億一千二百五十萬圓拂込）
一、取扱品目　穀物、澱粉、大豆、其他豆類、豆粕、豆油、砂糖、麥粉、米、麻袋、セメント、安平、織物、木材、陶器、紙、石鹸、茶、諸罐詰、食料品其他雜貨類、建築用品、金物、海產物、工業藥品、染料、汽罐、機械、電氣機械、器具、石炭、電池類、鑛山、土木機械類及橋梁其他機械類一式、保險代理業（火災、海上、運送、自動車、傷害、盗難、各種保險）
電話　3-二四五三　3-二三六〇　支店長、支店長代理　3-二〇六三　3-二四〇八　庶務掛（兼夜間宿直用）　3-三二八四　庶務、電信　3-三二八八　穀物掛　3-二四三一　〃　3-二二九八　雜貨掛　3-二四二一　〃　3-二四六〇　雜品　3-二四二四　織物　金物
3-二七八三　セメント　3-五七八八　〃　3-二四六九　機械掛　3-六六〇七　〃　3-三五九八　石炭支部　3-二〇一二　保險掛　3-三三九八　〃　3-二四三四　勘定掛　3-四一七九　爲替掛　3-二六三三　三井倉庫（以上）

ネオンと看板　トウネオン　電話(3)五六九九番

結核　ツベロゲーン
京城醫學專門學校教授　醫學博士　成田夬介先生創製
免疫生產抗體促進臟器劑と化學製劑との併合注射劑
特徵
一、初期結核病竈ノ進行ヲ抑制シ自然治癒ヲ促進ス。
二、赤血球沈降速度ヲ速カニ正常ニ復セシム
三、新陳代謝機能ヲ旺盛ナラシメ心神ヲ爽快ニシ食慾ヲ增進シ安眠ヲ得
四、喀痰量ヲ減少シ咳嗽ヲ鎭メ盜汗制止ニ著効アリ。
五、胸部疼痛肩凝リヲ著シク輕快ス
適應症　初期肺結核、肺門淋巴腺結核、肋膜炎、腹膜炎、頸腺結核、虛弱體質、腺病質
用量　每日或ハ隔日一回二〇cc靜脈注射ス
包裝　二〇cc　五管　一〇管　二〇管
文献贈呈　植村製藥所
TUKEROGEN